

# Turstiene i Lilandsfjellet



**Ski- og trimgruppa til Liland IF (LIF) har bygd opp turstinetet i Lilandsfjellet. Turstiene følger gamle ferdselsårer slik de ble laget av folk og fe. Bortimot 30 km med stier er ryddet, merket og skiltet. Høyeste punkt er Vetten (Lilandsvetten) 351 m.o.h. med en flott utsikt over Liland og Ofoten.**



LIF har trimbok på Vetten og på Kolsletta ved Voldbuvegen. På bildet ovenfor blir trimkassen på Kolsletta satt opp. Det kjøres også løype med scooter til Vetten, Stengseldalen og lavvoen på vinteren. Skolen ligger nær turstianlegget og bruker det gjerne som turområde.



Ca. 150 skilt er lagd av LIF og satt opp på de ulike knutepunktene og interessepunktene langs turstiene. Røde klosser loser deg mellom disse punktene. Inngangen til turstiene er; Stordalen/Høgda, Stuslåtta og Liland brygge. Her finner man opplysningstavler med kart.

# Lavvoen i Litje-Kleggåsen

Lavvoen av tre i ligger Litje-Kleggåsen like under Vetten. Det tar ca. en halv time å gå fra Stuslåtta til lavvoen. Den er satt opp av ski/trimgruppa i LIF og den er åpen året rundt - og kan benyttes av alle. Både barnehagen og skolen benytter den, samt turgåere. LIF har ulike aktiviteter i og ved lavvoen. I og utenfor lavvoen er det bord og benker. Har du lyst til å bruke ovnen i lavvoen, må du ta med ved. Vi synes det er trivelig hvis besøkende skriver i gjesteboka.

Ved lavvoen har vi også satt opp en utedo.

Her er bilde fra transport av utedoen som ble bygd i Sundet samt bilder fra byggingen av lavvoen i Litje-Kleggåsen i 2005:





# Gapahuken på Vetten

LIFs gapahuk på Vetten ble åpnet i 2013. Gapahuken er bygd på dugnad av ski/trimgruppa i LIF. Materialene er hentet fra lokal skog (med unntak av den impregnerte). Godt over 200 dugnadstimer er gått med til byggingen. LIF fikk 40 000 kr i spillemidler til gapahuken.

I gapahuken kan du spise nistepakken din mens du nyter den flotte utsikten over Liland og innover Ofotfjorden.

Bilder fra bygging og utsikt:







# Skihytta



Hytta ble oppført i lett bindingsverk, uisolert, utvendig tømmermannspanel, sperretak m/ tro og papp. Høyde på raft var ca. 2,5 m. Fasaden vendte mot syd. Bordkledningen var rødmalt. Vinduskarmer, ytterdør og dørkarmer sannsynligvis malt i en grønn farge.

Bilde fra skihytta ca. 1939. Til venstre i lys jakke sitter Helene Sørensen (gift Sandvik) og i mørk jakke ses Marianne Jakobsen (gift Ellingjord)

Foto: Liland IF

## Skihytta ble bygd av Liland IF i 1933.

Det var et populært utfartssted for både unge og gamle. Mange har feiret St. Hans her og om vinteren gikk man på skøyter på det lille tjernet like sør for hytta. Det ble også arrangert treningskirenn for ulike klasser. Hytta på bare 7,5 x 4 meter rommet kjøkken og sal der det blant annet var en grammofon, benker og bord. Grammofonen var en sveive-

grammofon m/stor trakt. Platene lå på hyller under.

Det var salg av kaffe, vafler, kaker m.m. På venstre side, utenfor kjøkkenvinduet, ble det på sommerstid slått opp en form for telt. Servering kunne skje direkte ut kjøkkenvinduet. Rundt 1956 ble hytta revet men fundamentet av stein står igjen som et kulturminne over en av datidens møteplasser.

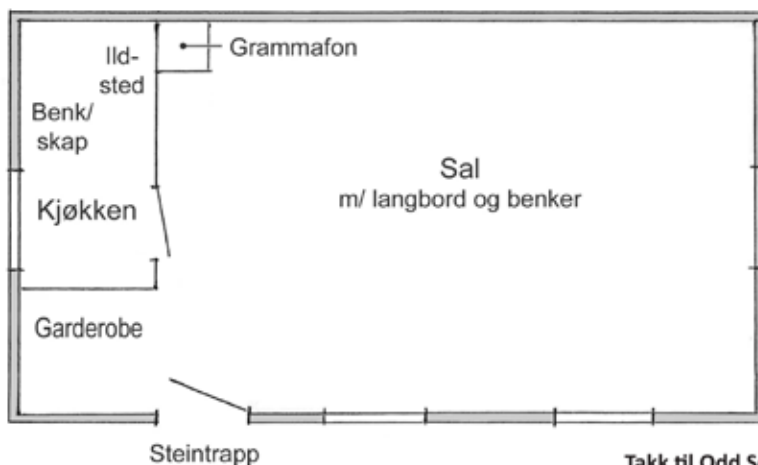

Inne var det stående panel (gøyfus) på veggene, i tak samme panel lagt på sperrer og hanebjelker. Gulvet var av pløyd golvmaterial, trehvitt. Innvendige vegger var oljet eller lakkert. Himlingen var malt lyseblå. I kjøkkenet var det ildsted. Om det var komfyr eller båtovn er usikkert, men kaffen ble kokt og vafler eller pannekaker stekt. Over kjøkkenet og garderoben var det «mørkeloft» med adkomst gjennom en luke fra salen.

Takk til Odd Sørensen for info. Les mer på [www.lilandif.no](http://www.lilandif.no)

Langs turstiene er det satt opp info om forskjellige interessepunkt/stedsnavn og et av dem er ruinene etter den gamle skihytta til LIF. Se kart over LIFs turstier.